



IPB University Gandeng 5 Bupati di Jabar Untuk Pengembangan Data Desa Presisi

IPB University bersama lima bupati di Jawa Barat menandatangani kerjasama pengembangan data desa presisi. Lima bupati tersebut adalah bupati Cirebon, Majalengka, Cianjur, Indramayu dan Kuningan. Rektor IPB University, Prof Arif Satria mengatakan data desa presisi telah dipakai di 21 kabupaten di Indonesia. Data desa presisi ini, katanya, akan menjadi data potensial untuk kepentingan pembangunan daerah maupun nasional. Data desa presisi ini di dalamnya ada data spasial maupun numerik yang bersifat partisipatif.

[Baca Selengkapnya >](#)

LPPM IPB University Sosialisasikan #IPBmengabdi, Program Pengabdian Masyarakat 2021

Lembaga Penelitian dan Pengabdian kepada Masyarakat (LPPM) IPB University menggelar acara Sosialisasi Program Pengabdian kepada Masyarakat 2021 melalui kanal #IPBmengabdi, (17/4). Acara tersebut dihadiri Rektor IPB University, Prof Arif Satria dan Kepala LPPM IPB University, Dr Ernan Rustiadi.

[Baca Selengkapnya >](#)

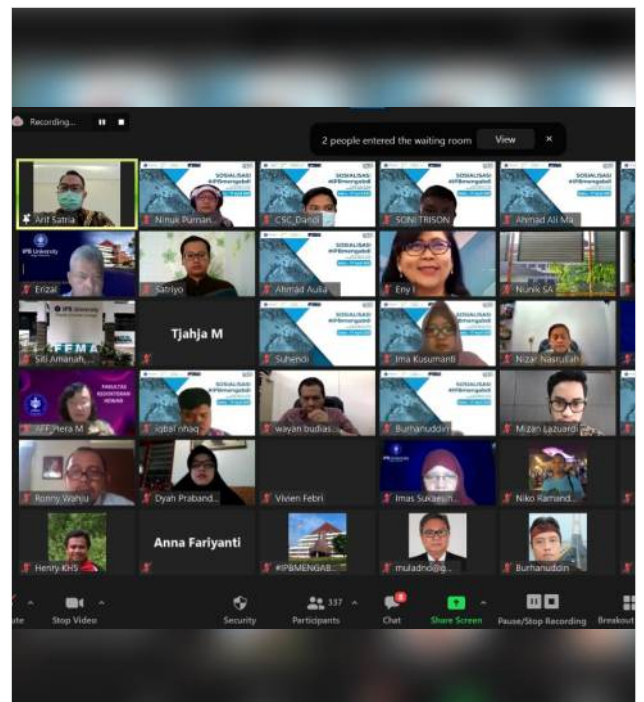

Penanggung Jawab: Yatri Indah Kusumastuti **Pimpinan Redaksi:** Siti Nuryati **Redaktur Pelaksana:** Rio Fatahillah CP **Editor:** Siti Zulaedah, Rosyid Amrulloh **Reporter:** Dedeh H, Awaluddin, Rizki Mahaputra **Fotografer:** Cecep AW, Bambang A, Rifqi Wahyudi **Layout:** Dimas R **Alamat Redaksi:** Biro Komunikasi IPB Gd. Andi Hakim Nasoetion, Rektorat Lt. 1, Kampus IPB Dramaga Telp. : (0251) 8425635, **Email:** humas@apps.ipb.ac.id

Departemen Agribisnis IPB University Gelar Webinar Pemanfaatan Free Trade Agreement dalam Membuka Peluang Ekspor ke Mancanegara

Departemen Agribisnis IPB University dan Free Trade Agreement (FTA) Center bekerjasama menggelar Webinar Pemanfaatan Free Trade Agreement dalam Membuka Peluang Ekspor ke Mancanegara, (17/4). Webinar ini merupakan salah satu rangkaian kegiatan Dies Natalis Fakultas Ekonomi dan Manajemen (FEM) IPB University ke-20. Pembicara pada kegiatan tersebut merupakan tenaga ahli FTA Center antara lain Drs Arif Hariyanto, Gustian Mahardika, SE, MM dan Arie Putra, SSos, MM. Pada awal acara, Dekan FEM IPB University, Prof Nunung Nuryartono menyebutkan bahwa saat pandemi, ekspor pertanian Indonesia masih cukup baik bahkan terjadi peningkatan.

[Baca Selengkapnya >](#)



Bincang Guru Besar IPB University dan Mahasiswa Bahas Food Estate

Himpunan Mahasiswa Agribisnis (Hipma) IPB University mengadakan diskusi dengan topik "Food Estate" yang dikemas melalui program Rumah Diskusi, (17/4). Rumah Diskusi edisi perdana ini menghadirkan tiga pembicara, di antaranya Guru Besar Fakultas Pertanian Prof Dwi Andreas Santosa dan para aktivis organisasi kemahasiswaan IPB University di antaranya Menteri Kebijakan Agrikompleks Badan Eksekutif Mahasiswa (BEM) Keluarga Mahasiswa (KM), Ainun Fiki dan Ketua BEM Fakultas Ekonomi Manajemen (FEM) Muhammad Umar Jiaul Haq. Ketua Departemen Agribisnis IPB University, Dr Dwi Rachmina mengatakan, rumah diskusi digagas oleh Himpunan Mahasiswa Agribisnis dan merupakan forum yang sangat baik.

[Baca Selengkapnya >](#)





Dr Sofyan Sjaf Optimis Jika Data Desa Presisi dan Prodeskel Digabung, Akan Menjadi Data Terbaik di Dunia

“Andaikan Profil Desa/Kelurahan (Prodeskel) digabungkan dengan Data Desa Presisi (DDP) maka akan menjadi data terbaik di dunia,” ujar Dr Sofyan Sjaf saat hadir dalam acara penyusunan draft Revisi Peraturan Menteri Dalam Negeri No. 81 Tahun 2015, di Kristal Hotel, Jakarta Selatan, (16/4). Wakil Kepala Lembaga Penelitian dan Pengabdian kepada Masyarakat (LPPM) bidang Pengabdian kepada Masyarakat IPB University ini optimis data terbaik itu bisa tercapai bila Kemendagri dan LPPM IPB University berkolaborasi menuju data digital yang didapatkan dan tervalidasi secara bottom up.

[Baca Selengkapnya >](#)

Bincang Perihal Iklan bersama Guru Besar dan Alumni IPB University

Agrianita IPB University kembali mengadakan Webinar Sapa Agrianita Fakultas Ekologi Manusia (FEMA) dengan tajuk ‘Iklan: Perspektif Media TV dan Konsumen Cerdas’, (17/4). Agus Masrianto, alumnus IPB University yang saat ini bergelut di bidang Strategic Manager di Divisi Marketing & Business Development, Metro TV menuturkan bahwa selain sebagai sumber pendapatan, iklan juga bertujuan untuk memberikan informasi sebanyak dan sebaik mungkin. Iklan juga bertujuan sebagai dukungan bagi segala upaya yang sah dan wajar dalam meningkatkan belanja per kapita periklanan nasional dengan membuka peluang bagi beberapa institusi tertentu untuk beriklan secara penuh ataupun terbatas.

[Baca Selengkapnya >](#)

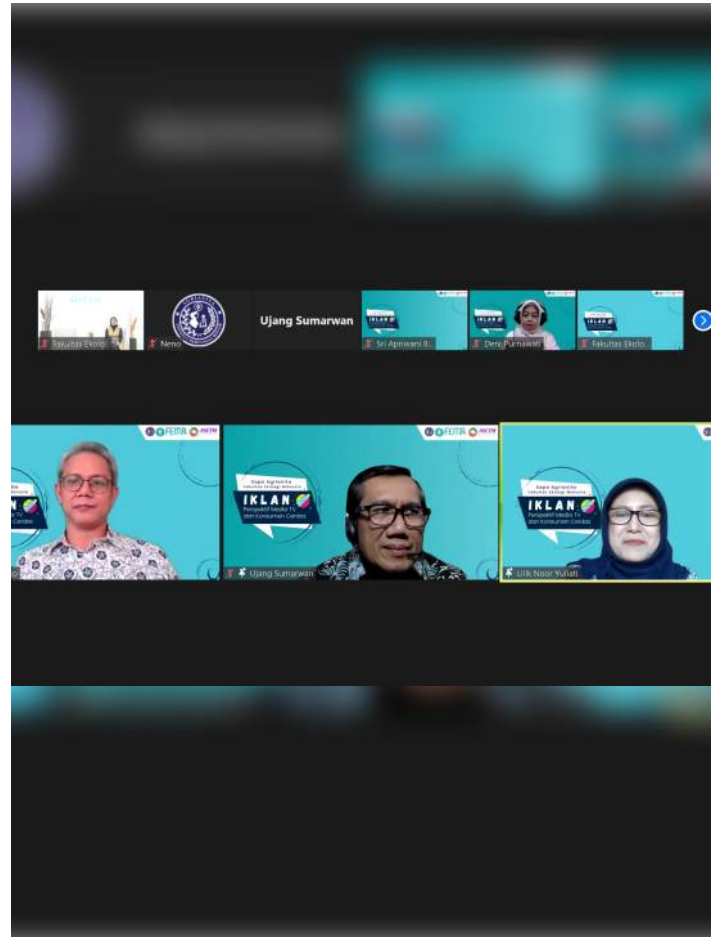



Mau Tahu Apa Keunggulan Lulusan Pascasarjana Kimia IPB University?

Departemen Kimia IPB University merupakan salah satu departemen yang diminati oleh calon mahasiswa yang hendak mendalami Ilmu Kimia. Hal ini mendorong Departemen Kimia, Fakultas Matematika dan Ilmu Pengetahuan Alam (FMIPA) untuk berkolaborasi dengan Imapaska (Ikatan Mahasiswa Pascasarjana Kimia) IPB university dalam menyelenggarakan Chem Next G melalui Zoom Meeting, (17/4). Kegiatan ini menjadi upaya untuk mengenal lebih dekat program pascasarjana di Program Studi Kimia IPB University. Dalam pemaparannya, Dr Mohamad Rafi selaku Ketua Program Studi (Prodi) Magister dan Doktor Kimia FMIPA IPB University menyampaikan profil/kompetensi lulusan Pasca Sarjana (PS) Doktor Ilmu Kimia IPB University.

[Baca Selengkapnya >](#)

ARM HA IPB University Bantu Warga Terdampak Banjir di Tonda Bima

Aksi Relawan Mandiri Himpunan Alumni (ARM HA) IPB University menyalurkan paket bantuan untuk 150 kepala keluarga (sekitar 600 jiwa) yang terdampak banjir di Kabupaten Bima, Provinsi Nusa Tenggara Barat (NTB). Bantuan tersebut disalurkan melalui aksi kemanusiaan ARM HA-IPB University (17/4) di Desa Tonda, Kecamatan Madapangga, salah satu wilayah yang terdampak cukup serius akibat banjir sejak awal April lalu. Paket bantuan tersebut dikemas dalam bentuk 5 kilogram beras, minyak goreng, gula, hygiene kit, dan kurma. "ARM berharap paket ini dapat meringankan beban warga yang terdampak langsung oleh bencana banjir dan saat ini tengah menjalani ibadah puasa," ujar Maulana Ishak, koordinator lapangan ARM HA-IPB University di Bima. Di Desa Tonda sendiri, total warga yang terdampak adalah 1.353 atau 451 KK.

[Baca Selengkapnya >](#)





BEM KM IPB University Berikan Beasiswa kepada 13 Mahasiswa Terdampak COVID-19

Badan Eksekutif Mahasiswa (BEM) Keluarga Mahasiswa (KM) IPB University berikan bantuan biaya kuliah kepada mahasiswa terdampak pandemi COVID-19 melalui Beasiswa KM 2021. Beasiswa ini membantu mahasiswa yang terkendala dalam pembayaran Uang Kuliah Tunggal (UKT) pada cicilan tahap pertamanya. Tujuannya agar mahasiswa bisa mengisi Kartu Rencana Studi (KRS) dan melanjutkan kuliah. Metode penyaluran beasiswa ini ada dua bentuk yakni meminjamkan uang dan hibah (diberikan penuh). Tentu dengan mempertimbangkan kebutuhan dan kondisi mahasiswa penerima bantuan.

[Baca Selengkapnya >](#)

BEM FMIPA IPB University Gebrak Semangat Berprestasi di Era Pandemi

Pembelajaran dari rumah membuat pelajar menjadi kehilangan semangat belajar dan berprestasi, hal ini dikarenakan minimnya mobilitas sosial dan mengharuskan seluruh pelajar beradaptasi dengan suasana belajar secara daring. Oleh karena itu, Departemen Sains, Apresiasi dan Prestasi, Badan Eksekutif Mahasiswa (BEM) Fakultas Matematika dan Ilmu Pengetahuan Alam (FMIPA) IPB University menyelenggarakan Winner (Webinar Pinter), (18/4). Yaitu seminar online yang bertujuan untuk menjaga semangat, memotivasi, serta sebagai pemantik untuk meningkatkan minat dan gairah berprestasi Keluarga Mahasiswa FMIPA.Winner dengan mengangkat tema "Semangat Berprestasi Optimalkan Potensi di Era New Normal".

[Baca Selengkapnya >](#)

